臺灣日日新報 昭和十二年十月三十一日（日曜日） 第一万三千五百九號 （一）

臺灣新民報 夕刊 十月三十日

滿洲に大國策會社

重工業を綜合經營

一切を鮎川氏に一任

【東京卅日發同盟】對滿事務局發表―滿洲國に於ては近く重工業の綜合經營を目的とする一大投資會社を設立する事になつた、本計畫に就ては日本政府も贊意を表するものであるがなほ滿鐵當局も同意して居り、新會社は今後滿鐵よりも十分協調してその事業の遂行に當り得るものと考へる、新會社は日滿兩政府の支持を受け資本金は當初四億五千萬圓とし滿洲國政府と民間各半額出資とするものにして民間は滿當り日産五萬の株主を募集、飛行機等の軍工業、本會社の經營は鮎川義介氏に一任し、鑛工業、輕金屬工業、自動車、飛行機等の外國資本の參加を引いては各種鑛山業をもその傘下に經營せしめ、なほ附帶的に產金事業等にも進出し、又滿鐵其他を日本に移轉して其の本來の使命たる國際線に專念する事となる關係上、滿鐵經營に關係ある重要事業は最近調査の進捗に伸び益々豐富なること確認せられ、殊に東邊道における鐵鑛、石炭の如き資源も顯著なるものなり、國家代行機關たる認むる方針なり、將來本會社にも斯く日滿民間資本並に外國資本の投入を豫定し、滿洲における各種資源は本會社の設立に依り綜合的計畫の下に之が開發利用を計るは滅に時宜を得たるものと信ず

滿鐵經營に一大轉換

工業部門を日產に移讓

松岡滿鐵總裁近く辭任

【東京三十日發同盟】松岡滿鐵總裁は今回滿洲國に於ける重工業の綜合經營を目的とする滿洲重工業會社の設立に伴ひ滿鐵經營に關し重大なる轉換を行ふ事となつたので、多年總裁の職にあつた松岡氏は其の後任者と交代する事となつた、後任者は目下右に關し協議中であるが、右は年内に實現するものと觀られる

日產はそつくり滿洲に移植される

鮎川日產社長の談

【新京三十日發】鮎川日產社長は三十日午後一時半新京驛着、滿洲重工業開發株式會社（假稱）設立に關し日產側代表として來滿したもので、同社長は滿洲國政府當局と會見、滿洲國政府の意向を確かめた上、滿洲國政府と協議の上會社設立の具體案を作成することになつてゐるが之に關し鮎川社長は左の如く發表した

【東京三十日發本社特電】日產社長鮎川義介氏は今度の滿洲國政府との會見に當り今後の滿洲國の開發に關し重工業部門を日產に移讓してもらふ方針で交渉する筈であるが、これは滿洲國の開發に關する日產の基本的方針であつて、今後滿洲國の開發は日產を中心として行はれるものと見てよい、日產は滿洲國の開發に關し滿洲國政府の方針に從ひ全面的に協力する考へである、日產の滿洲國に於ける具體的計畫は今後の交渉に俟つて決定されるが、今度の交渉の主眼は日產が滿洲國に於ける重工業部門を擔當するに當つて、滿洲國政府が日產に對し如何なる程度の援助を與へるかといふ點にあるわけである、日產としては滿洲國政府の援助を得て

近衛首相ヒ總統 愈よ交驩放送

防共協定一周年に

ヒ總統

近衛首相

【東京三十日發同盟】我が近衛首相と「ヒットラー」總統が海を越えてがっしり手を握り合ふ兩國民待望の歴史的放送が日獨防共協定一周年を機として遂に實現する事となつたこの放送こそ日獨親善の爲め又最も意義ある防共協定記念事業として先刻來關係當局の間に懸案であつたが愈よ具體化して目取りは既に十一月二十五日の防共協定記念日と決定を見當局者は目下準備を急いでゐる、尚各方面でこの放送にイタリー首相ムッソリーニ氏をも加へ容前の盛大なる日、獨、伊三國交驩放送としたいといふ希望がありイタリーに對し交渉中であるが多分實現するものと見られ放送協會も萬全を期して準備により切つてゐる

平定城陷落して 太原の運命決す

森本部隊の武勳赫々

代理戰死した相川部隊の軍神ある

覺悟の歌遺して

日種一等兵江南に散る

代理戰死した相川部隊の軍神ある

〝友の仇をとる〟勇んで出征

柔道の猛者本田上等兵

代理戰死した相川部隊の軍神ある

〝本望と思ふ〟

戰死した東根上等兵大尉談

東根上等兵

【新庄電話】十月〇〇日〇〇で戰死した新庄の戰友を偲んだ本田機關銃隊の戰死者を出した部隊は、第二次上海戰に參加し、その後南京攻略戰に參加し、更に徐州會戰に參加し、目覺ましい活躍をなしたが、その間に於ける戰死者は、實に二百數十名の多數に上つてゐる、その中には、本田上等兵の戰死した日の前日、即ち十月〇〇日に、同じく敵彈に倒れた、東根上等兵も含まれてゐる、東根上等兵は、本田上等兵と同じく、新庄市の出身で、本田上等兵とは、幼馴染みの間柄であつた、東根上等兵は、本田上等兵の戰死を聞くや、「友の仇を討つ」と、勇んで出征したが、その日も待たず、十月〇〇日、敵彈に倒れたのである、東根上等兵の戰死した日は、丁度、本田上等兵の、一周忌に當つてゐた、東根上等兵の戰死に對し、新庄市では、市葬を以て、これを送ることになつてゐる、尚、東根上等兵の遺骨は、十月〇〇日、新庄驛に到着の豫定である、

中島一等兵 名譽の重傷

【湯澤電話】湯澤出身、中島一等兵は、本隊と一緒に上陸後、敵の猛烈な抵抗に會ひ、敵彈を受けて、名譽の重傷を負つた、中島一等兵は、上陸後、敵の陣地を、次から次へと、突破して、前進を續けてゐたが、敵彈を受けた場所は、敵陣地の、すぐ近くであつたので、直ちに、後送することが出來ず、そのまま、戰線に、踏み止まつてゐたが、その後、敵の陣地を、突破して、後送されたが、その時には、既に、出血多量の爲め、意識不明の、重態であつたと、云ふ、

土岐少佐戰死

忻口鎭山嶺戰で

【〇〇電話十月三十日發同盟】陸軍部發表、山西作戰に於ける、戰死傷者中、左の如き、將校の、戰死者を出した、部隊は、次の如くである、

榮えの表彰式

けふ督府で擧行

代理戰死した相川部隊の軍神ある

教育功勞者

代理戰死した相川部隊の軍神ある

本紙の記事で知る」

戰地の弟の消息

東根上等兵

〝彈に當つても元氣〟

烏都の旅行列にも參加した 高砂族の兒童陸軍病院慰問

香港では連日連夜 猛烈な飛行演習

香港丸の齎した情報

〝屬の本島人を 支那・極度に壓迫

引揚げて來た靑年談

細田業重は 執行猶豫

細田業重

新竹倉庫信組 大繁昌

新竹商工會 積極的に活躍

新竹州の表彰式

基隆市の表彰式

新竹州の表彰式

新竹市の表彰式

新竹市の表彰式

新竹市

家庭と婦人

背の弱い子供には カルシーム分を

普通の子供より燃焼が旺盛

児童愛護聯盟の新發表

カルシームの缺乏は、骨の發育に影響するばかりでなく、神經質になつたり、疳癪を起したりするものです。これは體内に於ける燃焼作用が旺盛なためで、普通の子供よりも、カルシームを多く必要とするのです。

國定忠次 (93)

長谷川伸作
岩田専太郎畫

大間の前(3)

今度ばかりは、ほんとに、おしまいだと思ったが、

「親分さんに、ご苦労をかけるのも、これが、おしまいだと思えばこそ、ほんの、ちょっとの間だが、辛抱しておくんなさいまし」

と、言われると、何んとも、言えなくなって、

「あっしも、男だ、きっと、やりとげてみせやすから、親分さんも、どうぞ、お体を大事にして、待っていておくんなさいまし」

「ああ、よしよし、わかった、わかった、お前の、男を、見込んだ、わしの、目に、狂いは、ないはずだ、きっと、やりとげてくれるだろうと、信じて、待っているぞ」

「へえ、ありがとうございます、それを、聞いて、安心しました、あっしは、これから、すぐ、出かけやすから、親分さんも、どうぞ、お体を大事にして、待っていておくんなさいまし」

「ああ、よしよし、わかった、わかった、お前の、男を、見込んだ、わしの、目に、狂いは、ないはずだ、きっと、やりとげてくれるだろうと、信じて、待っているぞ」

「へえ、ありがとうございます、それを、聞いて、安心しました、あっしは、これから、すぐ、出かけやすから、親分さんも、どうぞ、お体を大事にして、待っていておくんなさいまし」

と、言われると、何んとも、言えなくなって、

「あっしも、男だ、きっと、やりとげてみせやすから、親分さんも、どうぞ、お体を大事にして、待っていておくんなさいまし」

「ああ、よしよし、わかった、わかった、お前の、男を、見込んだ、わしの、目に、狂いは、ないはずだ、きっと、やりとげてくれるだろうと、信じて、待っているぞ」

「へえ、ありがとうございます、それを、聞いて、安心しました、あっしは、これから、すぐ、出かけやすから、親分さんも、どうぞ、お体を大事にして、待っていておくんなさいまし」

長い遮断機の前

助けて貰って逆宣傳
恩知らずな支那船

亜細亜○○汽船談會(2)

「ええ、あんまりいやがるから、つい、ほだされて、乗せてやったんでさ」

「ほだされて、乗せてやったって、お前、そんな、甘いことを、言ってるから、いけないんだ、船長は、お前、船長は、どうした」

「船長も、船長ですよ、あんまり、い

昭和十二年七月三十一日（第一種郵便物認可）
臺灣日日新報
本日夕刊共十二頁

支那殲滅に狂奔
血眼で長期抵抗を宣傳
時局懇談會卒先蹶起

【敦賀三十日發同盟】三十日裏前線報に依れば上海戰線における支那軍總退却の動搖甚しく殊に上海の支那側の人氣はガタ落ちの狀態で周章狼狽に陷つて居る上海市當局は民心の動搖防止と人氣の回復に狂奔して居り廿八日には上海を中心に次化戰に依つて優勢大上海衛戍總司令部を設置、實行に入つたのを手初めに大上海保衛戰を目標とせる戰時經濟體制の確立に關する各般の對策に關し協議を遂げてゐる一方南京政府は程潛、白崇禧、周鳳岐等軍事當局者が長期抗戰を目標とせる戰時經濟の組織につき實施細目を決定し總額百二十億元の戰費捻出方法につき外債五十億元、內債三十億元と云ふ計畫を樹て具體的實現に努力すべく猛進中であるとか英國よりの借款四億磅も既に三分の二を獲得してゐる狀態で右戰時經濟の實現も頗る緩和されてゐる

南翔へ猛進
安達部隊が追撃

【上海卅日發同盟】南翔に向つて殺到しつつある安達部隊は卅日午前七時頃見張軍隊の掩護下に猛烈な總攻撃を開始し同十時半沙家宅を奪取し更に馬路鄕方面に敗敵を追撃中である

廣福鎭を猛攻撃

【上海三十日發同盟】本日晩來敵が中央機點と特に廣福鎭攻撃を開始した倉林、田代兩部隊は堂々の陣形をもつて東方正面より肉薄し兩翼を行ひ早くも正午頃には楊源グリークの對岸西方部落に集結中の殘敵を殲滅部隊一齊に猛撃中である

敵の陣地を爆撃

【上海卅日發同盟】陸、海軍航空主力部隊は地上部隊に協力して三十日正午より蘇州河南岸の敵陣地一帶に對し十數回に亙り猛烈な爆撃を敢行し敵野砲陣地及びトーチカ式五段構への各主力陣地に壊滅的打撃を與へた

敵兵必死で抵抗

【上海三十日發同盟】廣福方面の敵は南北に亙つて數線の陣地を構築して頑強に抵抗を續けつゝあるが我が軍の猛攻撃に對し敵は必死の防禦に努めてゐる

蘇州南岸に壓迫

【上海三十日發同盟】敵を蘇州河南岸に壓迫しつゝある我が軍は今朝來正面の敵に對して攻撃の火蓋を切つた、空の支援部隊は地上の猛撃に協力すべく飛行機數を增强中である

山西で毒瓦斯使用
皇軍將士に損害なし

（天津三十日發同盟）わが軍の猛攻に堪へ兼ねた忻口鎭附近の敵は苦し紛れに支那軍が絶對に使用するに忍びざる毒瓦斯を使用するに至つた、即ち二十九日朝敵陣より發射した數發の黃色の苦煙を認める强い臭氣の瓦斯を放射し明かに毒瓦斯彈と認定されたがわが軍の防毒設備は萬全を期してゐたため始んど損害はなかつた

英國の態度は實に不可解
支那を增長させると
我海軍當局痛く不滿

【上海卅日發同盟】陳、海軍航空主力部隊は地上部隊に協力して三十日正午より蘇州河南岸の敵陣地一帶に對し十數回に亙り猛烈な爆撃を敢行し敵野砲陣地及びトーチカ式五段構への各主力陣地に壊滅的打撃を與へた

（上海三十日發同盟）廣福方面の敵は南北に亙つて數線の陣地を構築して頑強に抵抗を續けつゝあるが我が軍の猛攻撃に對し敵は必死の防禦に努めてゐる

英兵死傷砲彈は我方ご關係なし
◇……海軍省副官談

九國會議への注文を提出
ルス大統領ヘス氏が

拓務省內に調査課新設
時局に善處する爲

日本輿論は硬化
時局懇談會卒先蹶起

英國の非友誼に

大同に電信局
北支日ご一日と明朗化

支那機盲爆

陸の荒鷲部隊
山西の心臟部を爆撃
多大な戰果を收む

攻撃軍南進
滄津を占領

森岡長官近く上京
豫算關係用務

淡水郡米穀倉庫落成式

支那兵續々捕虜となる

敵陣地爆撃

內務省小異動

山西の心臟部隊を爆撃

風邪を引かぬ丈夫な體に

冬は感冒が流行する

冬になれば、感冒が流行する。丈夫な人は滅多に風邪を引かないが、少しでも體質に缺陷があれば、一寸したことから風邪を引く。風邪がこじれて仲々治らず、遂には肺病を併發して重病になる場合もある。これは、もとく體質の虛弱な人である。虛弱體質の原因は色々あるであらうが、最も大きな原因は潛伏結核菌の活動によるもの、全身ホルモン作用の障害によるものとを擧げることが出來る。結核菌は殆んどすべての人の體內に潛伏し、その排泄する毒が血液と共に全身を循環して、體質を弱めつゝあるといふ事實は、現代醫學界の立證する處である。ホルモンは內臟器官の作用を圓滑にする油のやうなものであるから、その作用が鈍れば、身體に異常を來すのは當然である。風邪を引かぬ丈夫な體を作るには、先づこの原因を取り除くことが眼目でなければならぬ。

ネオスエーAをのめば・・

ネオス・エーをのめば上記の原因を取り除くことが出來るのである、卽ち、ネオス・エーは殺菌及び活潑の中和排出作用が强いから、體內に潛伏する結核菌を殺し、結核菌の排出した毒を中和して、體外に迅び出すのである。（ネオス・エーの强力なる解毒力は血液の淨化作用と共に潛伏微毒に對しても特効を發揮する）故に結核菌や微毒による體質の虛弱は、その原因の解消により細正され强化されるのである。又、全身ホルモンの不調である甲狀腺に作用して全身のホルモン活動を盛んにするから、精力は充實し、新陳代謝機能を旺盛にするから、全細胞は若返へり、內臟諸官の働きは高まり、ホルモン作用の障害による健康阻害は一掃されるのである。かくてネオス・エーによれば、體質は改善され、抗病力は旺盛となり、假に丈夫な體となるのである。

ネオスエーAといふ藥は

ネオス・エーのこの優れた効果は、その含有する大量の沃度と豐富なるビタミンA・Dの綜合作用によるものである。沃度とビタミンの効果については今日醫界に一人の異論者もない。ネオス・エーの沃度含有量は實に昆布の千五百倍で、ネオス・エー一粒のめば、幅五寸、長さ五尺の昆布を食べたと同量の沃度分が攝取される。而も最新沃度製劑に立脚した全く新しい製劑法による、今までにない活性沃度劑の完成であつて、これでこそ沃度分は充分に體內に吸收され、何等の副作用もなく、沃度本來の特性である治病强健の作用が發揮されるのである。ネオス・エーの有する作用、卽ち、體內病菌の排除、殺菌、全身ホルモンの分泌促進、新陳代謝の機能亢進、榮養の增大と抗病力の强化は、左記適應症にあるやうな各種の疾患に對しても特効を發揮するのである。

新强壯精力劑

ネオスエーA

沃度含有量 昆布の千五百倍

適應症
結核疾患
虛弱體質
神經衰弱
精力減退
幼兒に ネオス・ビー
動脈硬化
血壓亢進
潛伏徹毒

全國藥店にあり

ネオス・エーに從用品はありませんが、別に詳しい說明書を差上げますから御申込下さい。

價格（稅込）
小 瓶 一圓八十錢
一〇〇粒 四圓三十錢
二〇〇粒 八圓
五〇〇粒 十八圓
一〇〇〇粒 三十四圓

アルス藥品部
東京神田神保町三
振替東京七一二一一九
電話九段二一七五・二一七六

蓖麻栽培は飛躍的發展

島を擧げての愛國運動奏功

植付實に一萬三千七百甲

非常時財政の話題

臺灣カストル社大川系となる

宜蘭にも分工場を設置

所得税から見た臺北の長者順

後宮氏が四十四萬圓で斷然トップ

非常時財政の話題

十一月一日より米運賃卅錢引上げ

新率決定迄の便法として

船會社より通告

米産地から船會社非難の聲

運賃引上げに餘裕を

興へないのは不當

時勢の煽風に「インフレ景氣」逡巡

財界は依然低迷の姿

時の動き

時局認識の反映

當局側は滿悅の態

臺灣倉庫が重役を改選

資金調整法に關し全島金融關係者が會合

一日臺銀主催で開催に決す

臺灣棉花總會

臺灣建物の總會終る

土地賣却益增加

中央市場總會

配當は八分据置

臺灣米運搬

卅錢上げ堅持

船會社の態度

内外商況欄（三十日午後）

受米賣行良好に

二圓突破新高値へ

株式

日產に買氣爆發

諸株の人氣明朗化

米穀

砂糖

新甫四月限は同値

雜觀

兜町展望

北濱雜觀

島内商況

正市

防衛團に竹腰の國防服

くすりをあわせます
處方調劑致します
信生堂藥局
電話三二八九番
臺北市榮町四丁目一番地

動力製
メロー
製菓機
ヒカル本店工業所
臺北市旅町三丁目
電話(50)二七四七番
出張製菓機械一切製作
御註文の節は本船
オ早イ勝ヲ

戰線に秋深し

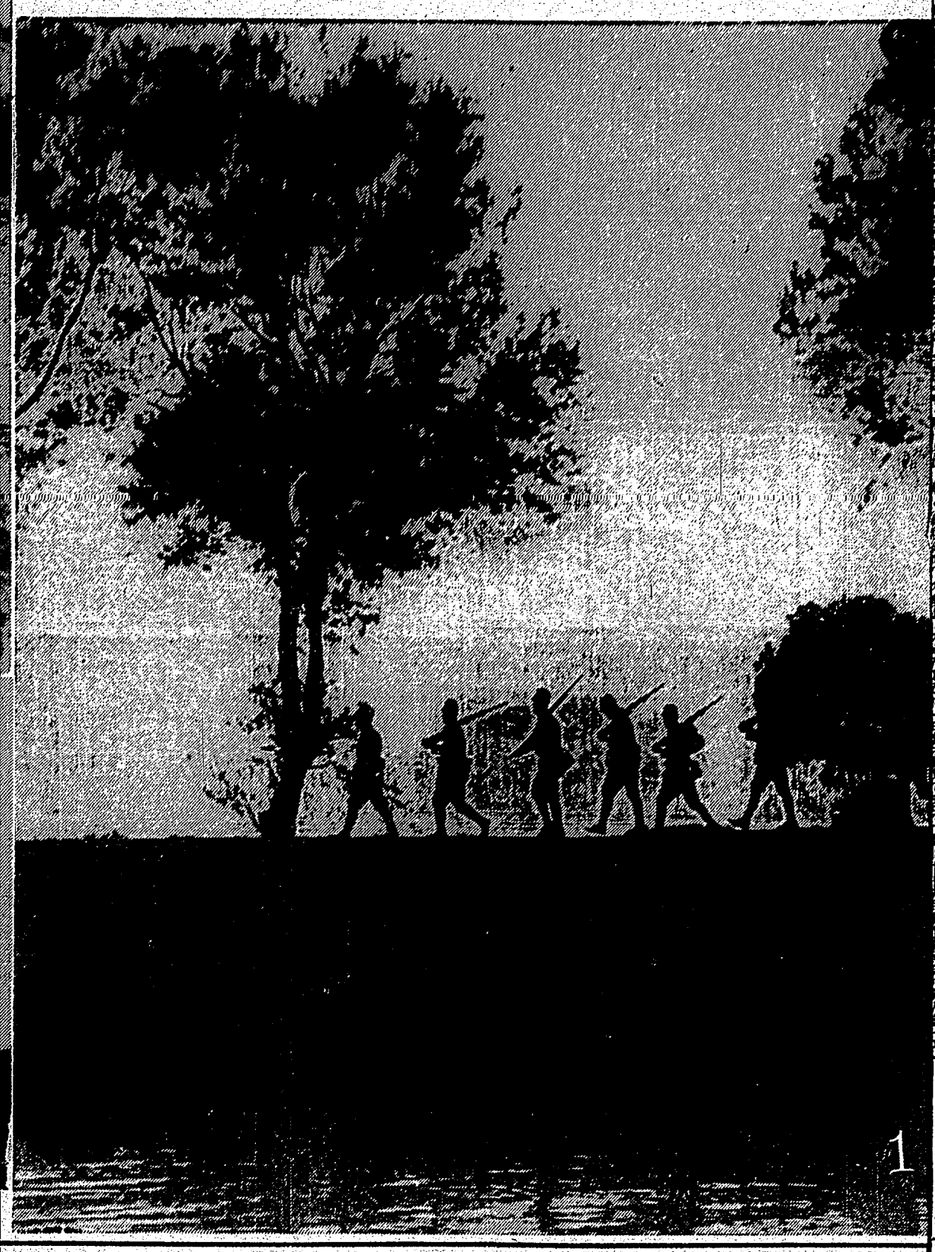

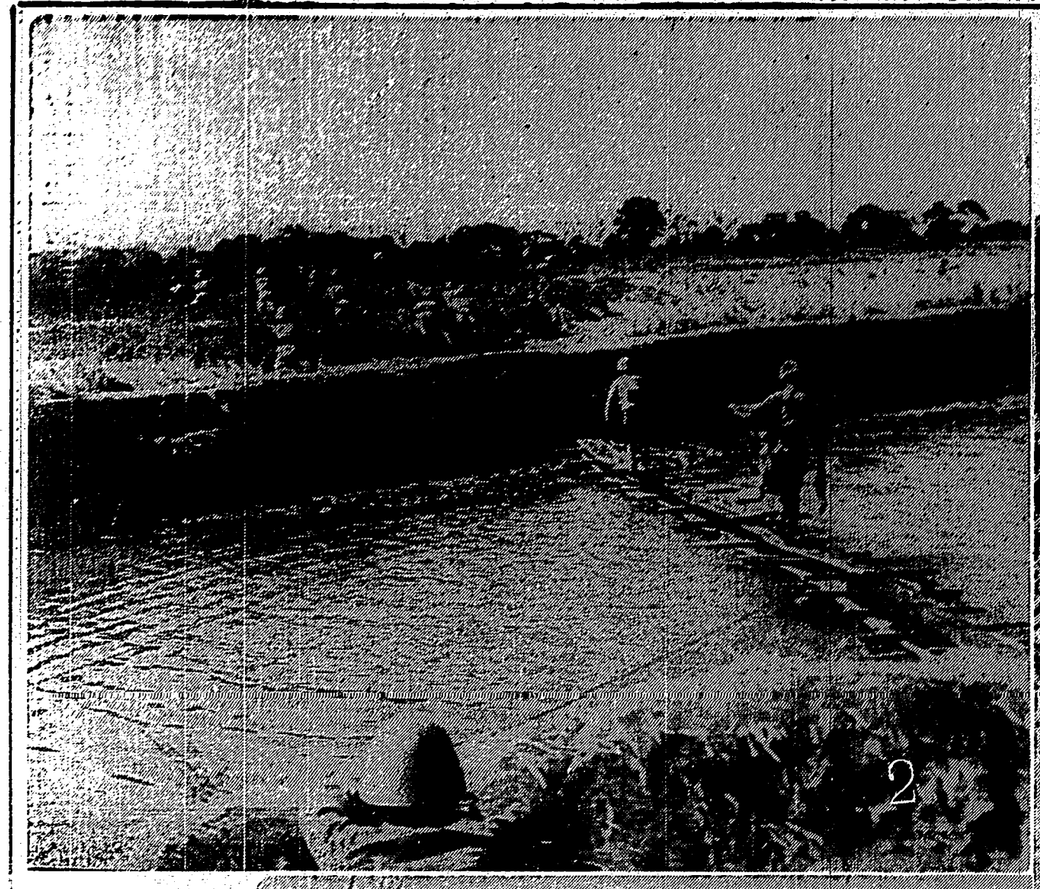

（1）手牙河を偵察する石田部隊（津浦線）
（2）中島部隊の決死渡河（上海）
（3）蘇縣附近に於ける松村部隊の警備（津浦線）

ネオネオギー

肥（ふと）りだす
作用（さよう）をも
何方（どなた）でも實驗（じっけん）できます

瘦（やせ）た體（からだ）・衰弱體・貧血體に

ネオネオギーといふ一種獨特なる藥物があります。これを、こころみに、飼猫の食餌に一ポンの一粒か二粒を入れてみてください。

しばらくたつと、猫の元氣が意外によくなり、やせてゐる猫だとめつきり肥つてまるまるとしてきますしたがりあり反應のある猫だとめつきり肥つてまるまるとしてきますかう藥物の存在を知らぬ愛猫家に、どうか知らしてあげてください。きつとよろこばれます。

ネオネオ本徴生物研究所では、何百疋の動物實驗をかさねました。その結果、どの動物でも、ネオネオギーを用ゐると、體重を增すことがわかりました。

しかし、ネオネオギーは、さうした動物にのませる目的でつくられた藥物ではありません。次のやうな身體の人々は、せひネオネオギーを用ひてください。今や、この非常時を克服する底力も、結局は、體力の涵養が第一であります。ネオネオギーの存在を知る人々は、ほかの廣告本位の强壯劑などに捕へられることなく、斷じて、ネオネオギーを用ひてください。藥物は實際にキクものでなくてはなりません。ネオネオギーは、現在、大學に教鞭を執る數授が率先して、腎、藥理、糞、各方面の博士が協力してつくりたるめづらしい品であります。植物の活力が、そのまま人體にとけ入る作用をもつ品でありまして、のむだけ身體が强くなります。

病弱（びやうじやく）體、貧血體、やせた身體に、これぐらゐ、ありあり反應のわかる品はありません。似た效力をのべてゐる品は色々ありますが、內容がちがひます

購入の御注意

ネオネオギーは、三百六十個入大箱一月分金貳圓五十錢、賣切店は三円、九円の二種、郵送、鐵型の即ちなき故御注意ありたし。植物ホルモン應用本品以外に直接申込（ガキでよろし、代金引換で、郵送の上お送り。但し、送料は特に要せず）は、本社にて直接する故、到着と共に代金御拂ありたし。券外に限り御賴申受六八二番へ御申込ありたし。

日本微生物研究所

約一月量一圓
五十錢・德用
瓶三圓・九圓
全國藥店に有